

Word-8: Tekst i spalter m.v.

Det er ret let i Word at sætte teksten op i spalter (avislayout) – enten hele teksten eller dele af teksten. Det er lettest, at du skriver teksten helt almindeligt først, altså uden at tænke på spalter. Så gør du følgende:

1. **Marker** først det område af teksten, hvor der skal laves spalter. På denne måde indsætter Word automatisk et såkaldt ”**sektionsskift**” mellem det markerede og det ikke-markerede. Smart.
2. Klik i menu-linjen på ”**Formater > Spalter ...**” så dukker nedenstående dialogboks op

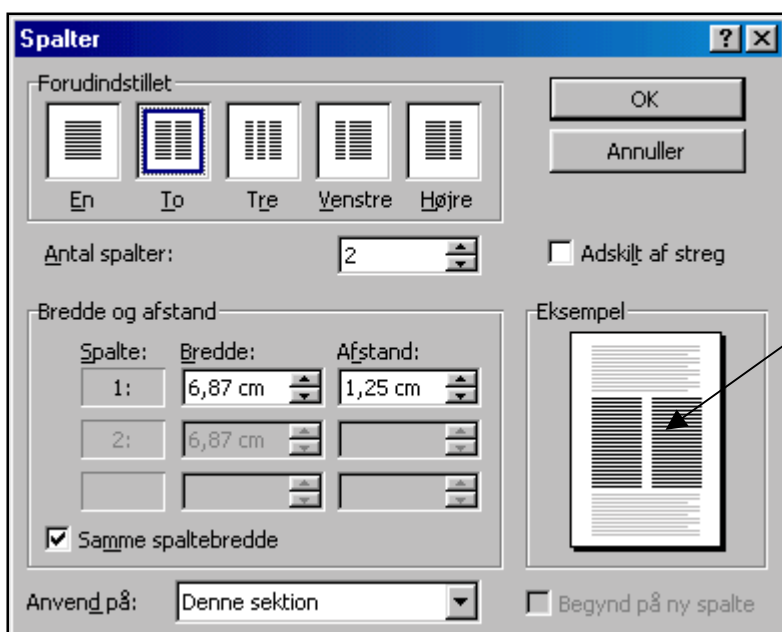

Som du kan se, så er der en masse muligheder, men de fleste af siger sig selv.

Og du kan hele tiden følge med ved ”**Eksempel**” hvordan det påvirker din tekst.

Du kan bagefter ændre på disse indstillinger ved at gå ind i denne dialogboks igen og foretage **ændringer**.

Du kan indsætte **billeder, grafik m.v.** i forbindelse med spalter på den helt almindelige måde med ”tekstombrydning” o.s.v. (se evt. papirerne Word-4).

OBS: Når du laver spalter, så vil teksten normalt opføre sig sådan, at den fylder spalten op ned til bunden af siden, inden den begynder på en ny spalte. Men hvis du blot vil have et kort afsnit lavet til spalter midt i teksten, så ser det bedst ud, at spalterne automatisk bliver lige ”lange” – og ikke nødvendigvis ned til bunden af siden.

For at opnå dette skal du tænde for de ”skjulte tegn” ¶

Og når du markerer den tekst, som skal sættes i spalter, så må du IKKE markere det afsnitstegn ¶ som afslutter afsnittet ...!!! Nu vil du se, at teksten bliver sat i lige lange spalter alt efter, hvor meget tekst der er.

Se eksemplet på næste side !! (filen ligger på X-drevet og hedder ”Afrika”)

Befolkning

Det findes flere forskellige folkegrupper i Botswana, hvoraf tswana, som landet er opkaldt efter, er den største. Yderligere findes der shona, sanfolk og khoikhoi.

Det officielle sprog er det nationale setswana, men der tales også engelske indenfor handel og forskellige embeder pga. de europæer som er bosat i de sydøstlige dele af Botswana. Mange muslimer er indvandret til Botswana og har givet islam en større indflydelse, selvom halvdelen af befolkningen fortsat er kristne, og der findes også mange animister, dvs. mennesker som tror på naturbesjæling. Alt i alt bor der

ca. 1,3 millioner mennesker i Botswana, hvoraf 25% bor i byerne og urbaniseringen er fortsat stigende. Den største del af befolkningen bor stadig i småbyer, som ligger spredt ud over den østlige del af landet. Der findes også en vis arbejdsimmigration. Mange botswanere arbejder i Sydafrikas miner. I 1987 var det ca. 20.000. Derimod er antallet af gæstearbejdere i Botswanas miner mindsket.

Middelalderen i Botswana er ca. 59 år. Fødselshyppigheden er ca. 4,7%, medens dødeligheden er 1,2% Dette giver en naturlig befolkningstilvækst på 3,5%.

Botswana står mellem den andet og den tredje fase i den demografiske cyklus. Det betyder at dødeligheden er relativt lav medens fødselstallet er rekordagtigt højt, og det giver en hurtig tilvækst.

Geografi

Botswana ligger i det sydlige Afrika, lige nord for Sydafrika, og er nogenlunde lige så stort som Danmark og Sverige tilsammen. Landet ligger på et højplateau ca. 1000 m over havet og i øst rejser der sig små klippebjerge. Klimaet er varmt og tørt tropisk klima.

Middeltemperaturen er 25,5° C i januar og 12,0° C i juli. Størstedelen af landet består af ørkenen Kalahari, som dækker ¾ af landet, men i de østlige dele findes savanner og visse steder

skov med mere frugtbar jord. I nord spreder store sumpmarker sig. Floden Okavango orker ikke at nå frem til havet, men fordampes i deltaet, som bliver sumpet og surt.

Der findes også udtørrede saltsøer.

Som du ser, er der mange muligheder for layout med spalter ...

Herunder er der indsat et billede (clipart) midt i spalterne. No problemos !!

Befolkning

Det findes flere forskellige folkegrupper i Botswana, hvoraf tswana, som landet er opkaldt efter, er den største. Yderligere findes der shona, sanfolk og khoikhoi.

Det officielle sprog er det nationale setswana, men der tales også engelske indenfor handel og forskellige embeder pga. de europæer som er bosat i de sydøstlige dele af Botswana. Mange muslimer er indvandret til Botswana og har givet islam en større indflydelse, selvom halvdelen af befolkningen fortsat er kristne, og der findes også mange animister, dvs. mennesker som tror på naturbesjæling. Alt i alt bor der ca. 1,3 millioner mennesker i Botswana, hvoraf 25% bor i byerne og urbaniseringen er fortsat stigende. Den største del af befolkningen bor stadig i småbyer,

som ligger spredt ud over den østlige del af landet. Der findes også en vis arbejdsimmigration. Mange botswanere arbejder i Sydafrikas miner. I 1987 var det ca. 20.000. Derimod er antallet af gæstearbejdere i Botswanas miner mindsket.



Middellevealderen i Botswana er ca. 59 år. Fødselshyppigheden er ca. 4,7%, medens dødeligheden er 1,2% Dette giver en naturlig befolkningstilvækst på 3,5%.



Mange mennesker synes, at der bør være en **skarp højre-kant** på spalter. Det er en smags-sag synes jeg.

Hvis man vil bruge denne mulighed, så bør man nok også bruge ”ord-deling”, idet afstanden mellem ordene på de forskellige linjer ellers vil blive meget forskellig. Og det er IKKE pænt.

I de 3 spalter nederst på side 2 har jeg lavet lige højre-kant men UDEN at bruge ord-deling. Håber du kan se, hvad jeg mener.

PS: I aviser oplever man meget ofte, at ord er blevet delt automatisk på en fuldstændig åndssvag måde i slutningen af linjen. Ikke så fedt !!